盛京時報

民國七年　大正七年　陰曆五月初三日

休刊（中日大祭日及陽曆年日之翌日）
本報價目（外埠半年五元全年十元）
告白刊例（一行每字每日每行四角長期另議）
發行人　佐藤善雄
編輯人　菊池貞二
印刷人　米田喜平
發行所　奉天大西門外　盛京時報社
大阪市北區島堂仲町壹丁目　盛京時報大阪支社

論說

非法選舉之新國會（頑）

新國會議員之復選舉。東北各省。皆隸屬於某派。至昨十日而投票終了。一般有議員熱者。運動既竣。惟屬望開匭揭曉。如願相償。已往之蠅營狗苟。絕不爲恥。而未來之國會。得以成立與否。亦非彼輩所熟計。蓋其運動之目的。以爲富貴功名。實基於是。些許運動費。不轉瞬即可取償於總統選舉。如斯之有利事業。誠千載一時之運會。而不可多得者也。雖然。其如非法何。

此次新國會議員選舉法。爲臨時參議院所改訂。非舊國會所修正。其改訂之條文如何。姑置不論。而臨時參議院之是否合法。實爲一大關鍵。顧臨參之非法。當爲大多數國民所公認。其改訂之選舉法。決不能認爲成文選舉法。殆無疑義。是以海內名流。鄉黨自好。咸以此次議員當選爲可恥。聲明否認。則新國會之能成立與否。尚屬疑問者一也。

西南六省之初選舉手續。至今尚未實行。若待中央以武力平服而後舉行。不知當在何時。據聞中央已擬以特別區域之選舉法。行諸西南各省。吾不知西南各省。固可認爲特別區域否乎。不能認爲特別區域。則必不能施行特別區域之選舉法。其理最爲明曉。若某派欲堅固個人地盤。思早日選出新總統。而冀新國會之成立。以非法舉强選舉之。則他日新國會幸獲成立。議員自身且非法。而非法議員所選出之總統。能邀國民之公認與否。又屬疑問者二也。

湖北王占元。亦某派之一份子。對此新國會議員之選舉。應表同情。無所扞格。矧湖北各縣初選舉。當經局部行之者。胡爲突電府院。以爲當此軍事倥傯。選舉殊非其時。竟將選舉撤銷。則湖北人民之對此選舉。其落寞也可知。是湖北一省之議員。又無自產出矣。國會既不能遺一省而自成立。則湖北議員之產生。較西南六省爲尤難。某派所殷殷盼望之新國會。他日或竟成泡影。而非法選出之各省議員。二腔熱望。恍如春夢。亦未可知。

由此觀之。新國會成立前途之難關非一端。安福俱樂部之選舉總統運動。是亦可以已矣。乃不謂一般運動員。輩金赴各省者。絡繹於途。大有國會議員選舉竣事。運動總統選舉之大功。便可告成。興高彩烈。無限樂觀。即謀充新議員者。至是皆希望當選。而有以遂其所欲。他日新國會之果能成立。與不爲武力解散否。殆非頭腦簡單者所能計及。嗟乎現在之非法選舉。

歐戰影訊

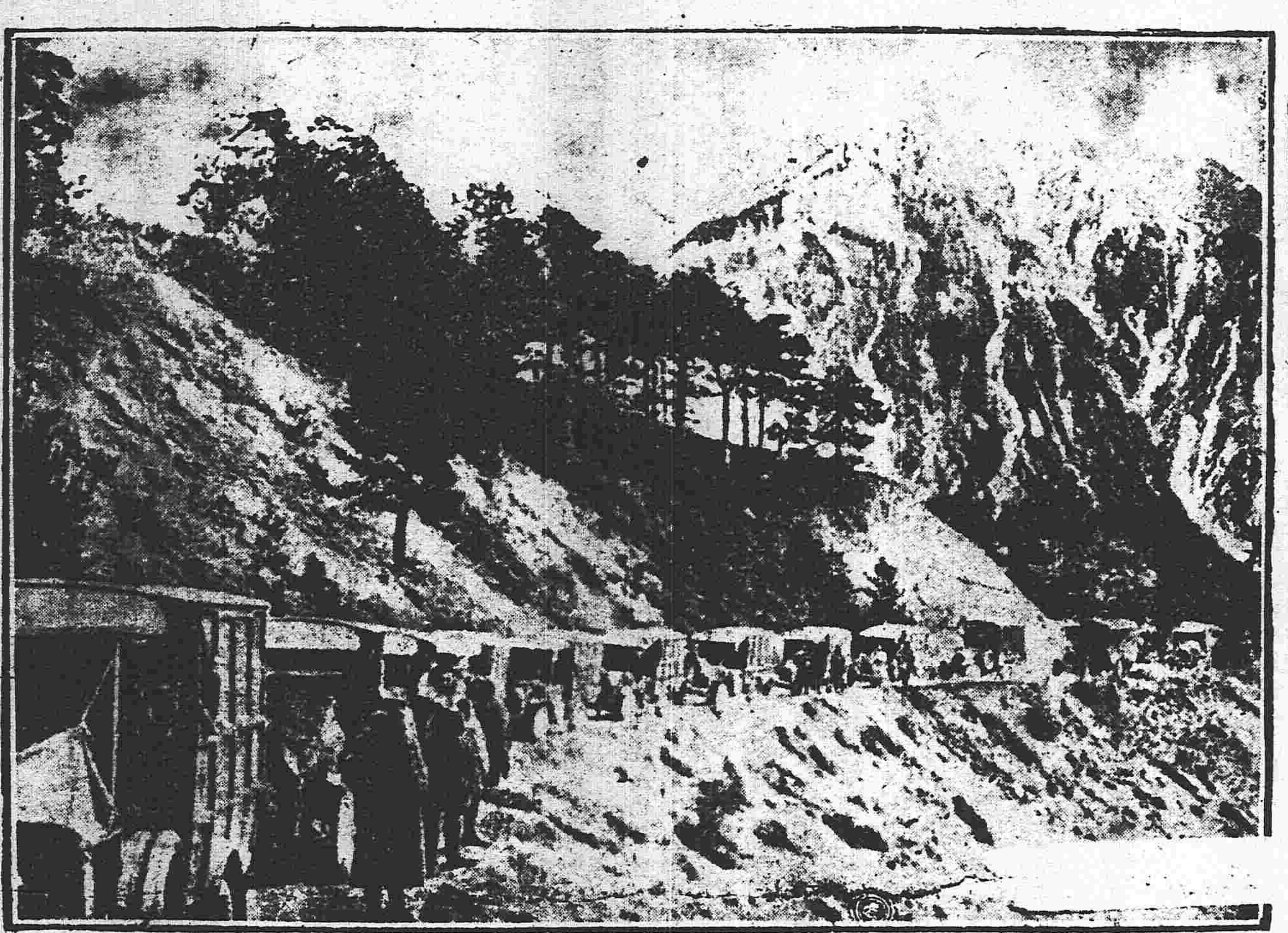

（法軍自働車隊之越險路赴援意大利）

雜錄

對於調和者主張之駁議（續昨二版）

（一）法的問題　此問題乃若輩之所謂與[illegible]法律爲恢復國會之條件而年[illegible]則意僅在促起議員之良心主張夫集矢於國會者大率謂由選舉法限制太寬故不能得良議員然民主國家概行普通選舉獨吾採限制制度名爲民國而人民之有參政權者殊得其什一此在世界已爲特例且以選舉比較的公之多數人爲不公平豈更限之少數人反爲公平乎以比較的多數人選舉爲不公平豈更限之少數人反爲公平乎果爾則項城之約法會議參政院所訂法律及今次北京政府之參議院所改之組織法選舉法應爲公平矣吾人非謂吾國現行法律不宜修改但天下無盡善之法惟循法治軌道及社會進步以徐圖改良斷不能以法定機關以外之勢力橫加干涉且豈更限之少數人反爲公平以法律不良爲此次爭亂之源尤爲誤會彼去歲督軍團之變豈果爲法律而爭哉特藉屬武人借此以推倒國會耳蓋法律皆帶限制性質彼等腦筋純爲專制的一切舉動均以爲所欲爲爲快無論如何法律彼皆不能守如何國會彼皆不肯受其干涉所謂法律國會不良特假以爲名耳皆順成解散國會組織政治會議派李經羲氏爲議長該會議雖由政府組織而多人集於一堂亦自不無齟齬爭持之處於是李氏大窘出語人曰吾今而知議會之可惡宜乎項城以國會爲大苦而毅然去之也以政府直接機關之會議猶不能如意他何論乎又數日前徐樹錚要集奉天某某兩師長等開會於私宅徐氏提議三件前二條該師長等均贊成惟第三條徐氏之意在利用將來召集之新國會以爲段內閣後盾該師長等憤然起曰議會爲政治之大害如何再要宜由政府趕速通令各省停止選舉云云以政府意思成立之國會彼等猶不如意他何論乎李氏及奉軍師長等之所云即代表一般官僚武人之普通思想梁任公嘗有一議論（見民國四年八九十月庸言報某號）畧謂中國最大之患即在舉國上下之當局者以均獨斷獨行爲痛快不肯受法律之範圍他人所定之法不肯遵守無論矣即自己所定亦等於弁髦如改定之新約法果能一一恪守亦始不可蕲[illegible]之途云云何其言之沈痛而可味也且今當局者謂法律之不公平又以法之限制政府太甚夫立憲政治原則即使政府行動受一定限制所以與專制分別者在此君主立憲政体有君主貴族與人民爲對待故立法者或注及固有勢力以維持双方之平衡今民主國家政府爲人民所組織依內閣制國會可以自行組織政府何有對人立法之可言政府非現當局者之私有物如格於法律不能行其志僅可潔身而退又何有與人民爭議法律之餘地哉

以上所論列並非對於議員及現行法律有所左袒惟吾人以議員不如意則可加以平允之評論促其反省以法律爲不良則可發攄正當見解灌輸國民以促其改善而必不可與國會之恢復爲交換之符總之官僚武人與法治主義議會政治根本上絕不相容於是設爲種種口實以破壞之年來紛亂之病根在此一般不了解之國民而和之遂構成一種是似而非之現象就中尤以耆舊宿學爲甚岑張二君年高德崇其偏於舊式思想無可爲諱竟肯主張法律主張國會之當復儼然朝陽之鳴鳳亦殊可驚惟在此滔滔皆是之中立論猶不免有牽執補苴之憾所謂習俗移人賢者不免也二君之論吾人既已感仰不置深願再爲進一步之主張塞源拔本一掃粃糠則於國家前途尤有絕大之影響也（完）

張家村發現古物

▲鐵盔一頂寶劍一柄　京西張家村有于姓者爲葬其先人於某處開掘忽發現石匣一具長七尺餘橫寬二尺許上有字跡剝落不易辨認後經多人將匣蓋揭開內貯鐵盔一頂重八斤餘青銅稍寶劍一柄長三尺四寸劍柄上印有篆文知爲明代大將鄧英遺物村人以前代古物當思保守擬送縣署貯藏庫中以爲永久之保存云

妥協聲中之各面觀（續）

▲徐樹錚及其態度　徐樹錚與倪嗣冲（兩氏北方主戰派中之首領也）然自曹張王三氏軟化以來與徐樹錚之交情亦甚疏遠（聞徐樹錚赴長沙會見張敬堯督軍本欲○之交換意見祗緣漢口方面之大勢已如前所述遂倉卒北上將一切情形報告中央請示辦法適遇曹督自鄂回津即再馳抵津們冀于大勢有所挽回至則始悉曹氏之第七胞弟巳）與民黨暗中有約（比即奮然密電政府以）表示贊同妥協之意蓋徐氏之真意不過假此說詞以洩一巳不平之氣而曹督之真意亦非甘屈辱的妥協實欲基互讓的精神謂南北實行妥協而巳然則徐氏所贊同之妥協即武裝的講和（此殆無庸探諱者）

▲中央與其態度　中央政府對於現在形勢所持之態度極爲平靜將來對待南方尙須加以慎重若中央明言有妥協之真意即不啻暴露中央之弱點（南方必乘勢提起重大之要求故雖有妥協之意而表面仍秉守勢取攻勢之態度此殆策之上者也故在湘蜀兩省之北軍尙依舊維持其現狀至粵省方面再計畫積極進行使南方覺悟中央具有實力然後見妥協之曙光但依總統方面之要人計妥協則非國務院方面所願開蓋國務院之意中）欲與陸榮廷直接講和（最爲上算萬不得巳）亦欲求調人于總統派以外（如梁士詒即其一人）要之國務院方面之態度較公府方面之赤條條未免稍形曖昧僅可認爲妥協裏面之一點光綫而巳（完）

廣告

橫濱正金銀行奉天支店　奉天城內四平街
資本金四千八百萬圓
拂込金四千二百萬圓
積立金貳千參百拾萬圓
電話　日一一二番　日一二二番　中日客用五三七六番　四七一番
總行　日本橫濱
支店　東京　神戶　大阪　下關　長崎　倫敦　里昂　紐育　[illegible]　斯安節兒斯　細牙脫兒　布崖臘斯　愛伊列斯　布哇　[illegible]　卡達　斯拉巴牙　馬呢拉　新嘉坡　西道泥　香港　北京　蘭貢　天津　青島　濟南　大連　牛莊　開原　長春　哈爾濱　[illegible]

中日合辦　正隆銀行
本行除照一般銀行例辦理一切外尙注重各項事宜如左
一所有辦理存款等項以親切叮嚀爲宗旨
一放貸及滙兌事宜務主簡捷以餉顧主
一凡放貸將各公債票爲抵押者息率格外從廉
一凡各種公債票照市價從優交易
一兌換金銀小洋奉宜照市價格外公道以廣招徠
奉天小西關　電話　長日二五二番　清二七一番
總辦　安田善三郎　大連大山通　電話長六八一番
分行　營口　撫順　開原　錦州　長春　鄭家屯　芝罘　天津　旅順

資本金貳千萬圓
朝鮮銀行奉天支店　奉天小西關路南
電話　日長五二一番　日長五二四番
本店　朝鮮京城南大門通
支店　東京。大阪。神戶。釜山。平壤。仁川。大邱。元山。鎮南浦。群山。木浦。馬山。羅南。新義州。會寧。龍井村。大連。營口。開原。四平街。長春。吉林。安東縣。哈爾濱。傅家甸。青島。鄭家屯。上海。
出張所　奉天新市街派出所　衛兵日電話三八一番　支那一九七號　店長舍宅日長五二三番　電話日長二七二番

花柳注意
從來花柳之症其害實不可勝言倘誤投庸醫治療慣用銀粉錫提等藥等法只求當時立愈不知毒氣內閉逢春復發偏身毒攻上部紅斑髮際脫落二目失明咽喉破爛頭痛暈沈耳內流濃鼻塌齒脫毒入骨髓肺咳嗽氣短言語失音毒攻下部肛門生瘡大便走血毒串入骨節筋骨不遂發疼難堪日輕夜重步履艱難餘毒不淨且必染妻子劇烈之患筆難盡述然若醫治得法則毒患亦不難消除淨絕本醫士有鑒於此深爲加意搜求研究至再專以應手奏效爲宗旨無論遠年近日一切花柳染毒或經醫不效服藥無功者請到敝藥房診治輕者一星期全愈重者二星期除根永不再犯病好交錢以重信用此廣佈伏願患花柳者萬毋自悞也可
奉天省垣大西磚門外
英美大藥房主任侯鳳崗啓

文華閣遷喬
本號新遷大南門裏坐西向東門面五間自置各項文具南式紙張蘇裱名人字畫鐫牙角石章以及石印鉛印各種名片圖表運冊信紙八行等項賬不物美價廉客房潔淨比前尤覺寬敞紳商學警各界賜顧請即駕臨

代理萬國儲蓄會開幕
萬國儲蓄會係商組織中外鉅而成總會設于上海分會立于天津倡行于內地而東省向無代理之處敝行有券于此今特代理該會一切事宜爲東省人民謀之幸福至該會信用之昭著辦法之完善久爲中外各界所稱許認會者所得利益優厚又爲他種儲蓄會所不及每月開標一次認會者自交第一次會金至滿期止中間永享得標之權利每月均有得標之希望且滿期將所付原本照數還除每次得標洋臨時付現外還本時倘有餘息分潤其利益之大直冠天下且比倫今當代理伊始恐各界未能週知用特宣布望有志入會諸君觀臨敝行切在外埠者可以函商且敝行備有詳細章程多種函索即給
五月十五日開標茲將得大標者姓名列左
蘇州沙悟緣君得二千元「立興洋行大班得二千元」瑞記洋行[illegible]元「上海實球學生會仁社君得一千元」杭慈記得三百元「上海[illegible]德君得三百元」上海怡和洋行麥雪奈君得二百元「北京張[illegible]北京郎潤田君王蓋卿君合得百六十元」上海元豐絲廠胡梅[illegible]常熟南門外廣豐洋貨號其安輪船公司鋟字卿君合得一千五十元[illegible]李祖夔君得三百三十元」上海正廣和洋行貝得三百元」天津蘇女士[illegible]上海江西路華女士得百六十元」奉天謝茂垣君得一彩」奉天大[illegible]玉君得一彩」奉天李星閣君得一彩」奉天岫岩縣王叔屏君得一彩[illegible]性源君得一彩」哈爾濱王繩武君得一彩」英美煙公司徐卓亭君得一彩[illegible]
奉天　小北關利記洋行謹啓

中國局勢

張懷芝無自主能力（九日發北京專電）

張懷芝來京求和並非僞傳實緣某司令由漢返京力向某巨公陳述宜戰不宜和並用某巨公名義致電張氏勸阻來京更言由奉軍竭力協助二路張氏欲恢復前在攸醴失利之軍譽故讓徐某電令將來京求和主張打消聞某司令抵津又電召張氏赴津至張氏能否聽其所使現尚未悉

外交團提議驅逐敵人（九日發北京專電）

北京外交團昨日（七日）齊集英使館會議驅逐敵國人問題旋向外交部提議此項問題

河間又將派員赴滬（九日發北京專電）

▲與岑孫協商和局

據公府某要人云大總統以局部和議問題又將中輟異常惋惜決意再派張紹曾章士釗兩君銜命赴滬與岑西林孫伯蘭協商南北和局進行辦法

劉鈞衡由寧赴湘（九日發南京專電）

奉軍兵站處長劉鈞衡來寧謁見李督密談甚久旋即赴湘

中央選舉積極進行（九日發北京專電）

內務部錢幹臣總長對於中央各部選舉擬積極進行絕不延期連日函催中央選舉事務所聞該所各課亦已審查完竣所有互選投票日期仍定於六月廿日午前舉行並於是日午後監督開票日內即行佈告云

吳佩孚辭不受命（九日發北京專電）

湘省前敵總指揮吳佩孚師長經中央論功行賞於日前明令爲孚威將軍復經曹宣撫使兩次來電力保吳將軍勇謀兼優請任爲第一路總司令中央業經允准日內將見明文詎意吳將軍謙抑爲懷先行來電表示辭意

倪嗣沖電請截款不准（九日發北京專電）

安徽督軍倪嗣沖前日電陳國務院請准將皖省賦稅加征專欵全數截留撥充新軍軍費以一年爲期交財政部核議聞該部昨已去電否認

歐洲戰局

德軍又一頓挫（十日發巴黎來電）

德軍渡過麻爾洛河之計劃爲法軍阻止至直搗巴黎之戰略似乎已行變更六日以後敵軍（德軍）在蘭士方面及局部方面爲局部的攻擊希以使凸出戰線安全支持行將實行下次之示威的攻擊

敵軍今後用兵之觀測（九日發東京專電）

西部戰局毫無變更據某軍事家觀察云敵軍（德軍）今後當以巴黎爲目標與從來全然不同向未經戰爭之地域開始攻擊

德軍擄獲頗多（八日發倫敦來電）

據德軍公報云我軍（德軍）自五月二十七日以來所擄獲俘虜五万五千名（就中一千五百名爲將校）大炮六百五十門機關炮二千架

法軍增援隊將活動（八日發倫敦來電）

德國現下盡心竭力努力戰事將最精銳軍隊及所有一切之物質力投於戰團其悽慘爲從來所未有然法軍增援隊漸次開至戰綫行將活動

米國第三次禁止輸入（八日發紐約來電）

美國輸入局長彼遼遜氏曰第三次禁止輸入令發布與否尚屬疑問如橡皮及日本米等貨刻已明令禁止輸入

俄國內亂

蒙古分夫種族之橫行（八日發哈爾濱來電）

據最近消息布倫布伊爾附近出現蒙古分夫種族匪賊二百餘名人民極形恐慌避難於夫夫海達爾方面者陸續不絕

日本近情

觀測日蝕（九日發東京專電）

今晨（九日）天雖稍陰然觀測日蝕無甚妨碍

日皇儲赴大島視察（十日發東京專電）

東宮殿下本日（十日）九時乘坐專車由品川站開至橫濱隨即換坐軍艦生駒航赴大島視察風物是日東宮身穿海軍大尉之正裝英姿尤爲颯爽

中政府延聘阪谷男爵（十日發東京專電）

中國政府此次向日本正式請求延聘阪谷男爵爲財政顧問惟男爵去就如何一視四國財團意嚮如何爲轉移

井口大將在逆旅卧病（十日轉東京專電）

特命檢閱使井口大將在廣島檢閱陸軍各部隊八日突然患病現在旅館奄臥外間謂非染流行之的扶斯症邪爲之頗抱憂慮

招還駐京林公使近訊（八日發東京專電）

外間傳說招還駐京林公使一事不久即將實現亦未可知故此際芳澤參事官之回國頗堪注意

拓殖會社招股（九日發東京專電）

東洋拓殖株式會社新股計一千萬元（六萬股）公告一般招募招股日期自八日起至二十二日止至其價格定爲超過額面十元以上

原敬氏反對招徠惡感（八日發東京專電）

外交調查會於五日開于對中國方針互相討論原敬氏提議招徠南方而惡感之策絕對不能贊同

決定大學不偏重法科（九日發東京專電）

教育會議之調查大學制度委員會除文部省委員會決議事項外追加一個事項要署請使大學各分科均等發達起見加征用文官方法須改變從來之方針矯正偏重法科之弊庶可決之

多稅議員選舉竣

十日東京專電　納稅多額議員之選舉於本日（十日）完竣三十五[illegible]選舉漸帶政黨的色彩此[illegible]

朝鮮總督赴京

[illegible]十日[illegible]專電　朝鮮總督長谷川大將本日（十日）[illegible]前赴東京

嚴手補選揭曉

十日東京專電　嚴手縣衆議院議員補缺選舉本日（十日）開票政友系候補者大多數當選

調節肥料價格

九日東京專電　農商務省此次爲調節肥料價格起見決定援用取締暴利令即以該令以調節豆餅價格爲宗旨說

未來憲兵司令官

十日東京專電　小池憲兵司令官親補第六師團長所遺司令官一缺有調石光少將（駐紮天津守備軍司令官）補充之說

命令專電

▲大總統令（六月六日）

▲據國務總理段祺瑞呈准文官高等懲戒委員會議決江蘇民國三年分錢漕徵不力各員交付懲戒一案依照無徵田賦考成條例未完一分以上之督催官金陵道尹俞紀琦前任淮海道道尹楊毓瓚前任蘇常道道尹殷鴻壽應授減俸一個月十分之一處分未完二分以上之督催官前任徐海道道尹李慶璋減俸一個月十分之二處未完一分以上之經徵官江寧縣知事吳其昌前任溧陽縣知事劉瑞霖張宗儒前任宜興縣知事凌楚瑛陳常口宜興縣知事顧與前任鹽城縣知事邱正聲鹽城縣知事沈俊無錫縣知事丁方榖江陰縣知事郝增祁淮陰縣知事朱祖忠丹徒縣知事韋同高淳縣知事應祖錫嘉定縣知事張鏡寰贛榆縣知事王佐良邳縣知事李時亮淮安縣知事杜芝庭前任南匯縣知事嚴偉前任太倉縣知事胡承詒崇明縣知事劉光藻金山縣知事林開麥寶山縣知事張允高應受減俸三個月十分之二處分未完二分以上之經徵官丹陽縣知事胡爲和江寧縣知事樊灣霖前任句容縣知事唐受潘句容縣知事劉春堂前任六合縣知事滙佐良青浦縣知事史悠藏漣水縣知事王寶棻高郵縣知事姚祖義沭陽縣知事竇以莊前任銅山縣知事唐宗源應受減俸半年十分之二處分未完三分以上之經徵官前任丹徒縣知事劉鳴俊張鳳瑞金壇縣知事楊光憲寶山縣知事茹慶琛阜寧縣知事李輔中灌雲縣知事陶士英應受減俸一年十分之二處分未完四分以上之經徵官儀徵縣知事郝炳章應受降等處分等語著交內務財政兩部查照並轉行江蘇省長分別執行此令 ▲據司法官懲戒委員會呈議決京師地方審判廳推事沈秉誠廢弛職務停職交付懲戒一案依司法官懲戒條例議決沈秉誠應受停職一年處分等語沈秉誠著即依議停職交司法部查照執行此令 ▲呈陸軍獸醫學校畢業典禮擬請派員蒞校賜訓給獎由呈悉派參謀總長蔭昌前往此令 ▲呈彙核吉林等省陸軍官佐李長青等因公殞命照章給卹由呈悉均准如擬給卹此令 ▲呈核新疆省長請派伊里克金保魯部二員襄理和碩特中部落左旗四蘇木事務由呈悉應准照派即由該院轉行知照此令 ▲呈請將江省上年辦理軍事善後暨防護中東鐵路出力人員分別給獎由兩呈均悉魏紹周羅廷楝等十一員均准如所請以簡任薦任各職分別存記分發任用餘交國務院陸軍部分別核議此令

（六月七日）

▲特授吳鴻昌以勳三位丁效蘭以勳四位王餘慶馬孟麟劉玉崑趙學濤以勳五位此令 ▲張祖佑授爲陸軍少將樊鼎張復泰錢選青齊星楝張修祜高鵬均加陸軍少將銜徐毓麟授爲陸軍步兵上校呂凱元范鋆均授爲陸軍騎兵上校許玉峯授爲陸軍礮兵上校高景禧授爲陸軍工兵上校此令 ▲李慶麟袁慶恩鄂双全均加陸軍少將銜韓殿臣授爲陸軍步兵上校此令 ▲陸軍總長段芝貴呈請授李玉柱爲陸軍步兵中校並加陸軍步兵上校銜劉繼德爲陸軍砲兵中校並加陸軍礮兵上校銜鮑俊秀周成德李寶然彭定祥丁子勳楊鎮中朱恩銘胡源瀛爲陸軍步兵中校石桂林爲陸軍憲兵中校張以忠孫富慶左三魁爲陸軍步兵少校吳承名施祖光爲陸軍騎兵少校楊鎬顏爲陸軍砲兵少校宋雲濱爲陸軍工兵少校韓鳳玉爲陸軍輜重兵少校均照准此令 ▲陸軍總長段芝貴呈請授王金山爲陸軍騎兵中校並加騎兵上校銜李文炳張中和爲陸軍步兵中校馬傳霖吳邦傑爲陸軍步兵少校邢鍾琦加陸軍步兵少校銜張陶爲陸軍二等軍需正郭增銘爲陸軍二等軍需正均照准此令 ▲陸軍總長段芝貴呈請授倪道烺王近仁爲陸軍步兵中校趙世格爲陸軍步兵少校謝廷綬爲陸軍二等軍需正吳貞魁張慶鰲爲陸軍三等軍需正均照准此令 ▲吳鴻昌丁效蘭均給予二等大綬寶光嘉禾章王餘慶給予二等大綬嘉禾章此令 ▲唐在禮[illegible]均給予二等寶光嘉禾章曾煥文給予二等嘉禾章 ▲王樹翰給予二等大綬嘉禾章張景惠董士恩鄭謙均給予二等嘉禾章[illegible]給予四等嘉禾章此令 ▲王獻廷給予二等[illegible] ▲[illegible]嘉禾章此令 ▲張永貴給予三等文虎章高占魁劉宗堯張恩錫宮逸中均給予四等文虎章此令 ▲鄭成玉給予四等文虎章此令 ▲曾彝進給予三等文虎章此令 ▲布彥納木庫普明阿均給予四等嘉禾章此令

（六月八日）

東三省新聞

▲奉　天▼

時局和平與張奉督

昨晤某要人詢以時局和戰近況及奉天和戰之主張據云目下各方面無不主張和平以故前敵僅扼要防守並不進戰孫烈臣師長已由漢返京參與軍事會議以定最後之進退段總理雖仍然主戰然鑒於大勢恐武力之不可恃亦無前此之決絕事後之計畫成爲泡影從中極端破壞但據京師方面消息徐之運動似不甚奏効段總理於和平進行已經着手籌畫時局前途或可樂觀蓋徐樹錚之所恃者惟奉軍他方之主戰者亦以奉軍爲萬能設此時張奉督主和則大局立即底定張奉督現在之主張雖極強勁但究其實際非必欲一決雌雄不過預備班師時索取其代價而已由是觀之和平之現象殆不遠矣

徐樹錚又來奉

奉軍副司令徐樹錚到京後即有來奉消息昨聞徐氏於星期日午前十一鐘許同楊凌閣參謀長搭車抵奉吳師長張旅長等均赴站迎迓政務史廳長偕同公署二三主任亦往迎接下車後徐與吳師長同車入軍署一時軍警戒備極爲嚴厲此次來奉之目的仍爲商量其貫澈武力主張又聞徐氏此行頗爲匆促與張督磋商既竣准於今晚（十日）乘京奉車回京

殖邊行停業兩星期

張督軍派員調查殖邊銀行帳目俾資整頓已見前報昨聞派定各員限定兩星期查竣有餘則已若果虧損當令其召開股東會以謀充足資本並設法將發出紙幣[illegible]事收回以減少流通額而維信用[illegible]

孫司令挑選敢死隊

征南奉軍總司令孫烈臣以征南軍隊[illegible]有六大混成旅而南軍勢甚勇猛熟諳[illegible]運我軍稍有退縮即生危險電告張督[illegible]擬於六旅中挑選敢死隊一旅充當[illegible]其餘皆爲後援而敢死隊兵士若有[illegible]務須特別卹獎以資鼓勵云（三）

蔡樹德將赴湘省

第五混成旅長蔡樹德日昨由新民來[illegible]據其親信人云蔡氏此次係由張督電[illegible]而來不日當派赴湘省因張督接孫烈臣司令來電謂湘省軍務紛繁自張作相[illegible]長回奉後幫助無人請由奉速派軍官一員前來助理故張督擬派蔡氏前往襄助云（悲）

公署宴會齋藤中將

北京日使館武官齋藤中將等一行五名赴哈爾濱及海參威調查情形早誌本報茲於昨九日晨由哈埠乘南滿車回奉當經張軍長在署內特開午餐會陪席者爲關東都督府參謀長史政務廳長袁秘書長與二十九師長張二十七代理師長以及陶丁各譯官一時觥籌交錯甚爲融洽云（和）

蒙王由京返奉

前者內蒙達爾罕王偕同隨員二十餘名因事晉京茲聞該王公等於昨（九日）由京奉車回奉寓悅來棧並聞擬於今日謁見當道陳述一切小作勾留即當回蒙云（和）

王督長請領子彈

時屆夏令青紗障起各縣警察長爲預防匪徒計紛紛來省請領子彈彰武縣警察事務所長王恕昨亦來省請領七九子彈七千粒聞已經王處長稟准張督如數給領云（悲）

稅務司派員催解稅欵

奉省收入各項稅欵向分中央地方二項其地方稅欵本辦地方事宜茲已撥充省行政經費其中央稅欵須解赴中央金庫直接稅是也乃自添招新軍以後經費無緒遂用直接稅以補充軍費北方稅務司爲統一稅欵起見特派科員鍾文棠來奉催解各項稅欵並詳細調查云（悲）

軍餉軍需運赴獨流

駐紮天津獨流之五十四旅一百七團軍需官日前來省請領軍餉並誌本報茲聞張督昨特派輜重營第四連連長袁玉衡帶銅幣六萬枚大米二百袋木柴四萬斤運赴獨流以資發放云（悲）

通令保護傳教牧師

張景省長昨特飭令各縣知事謂准外交部函開現有美國傳教牧師德氏携其夫人並子女二名擬赴奉天各縣遊歷業經給照起程前往俟到境時希飭所屬照約保護等語除令行外仰各該知事于該牧師到境時妥爲保護並將出入境日期具報以備考核云（悲）

上海中國康年人壽保險公司廣告

本行現准總商會公議劃下[illegible]

西安縣改選參議員

奉天警察廳[illegible]招[illegible]警官[illegible]

（上接第二版）

●朱知事赴營辦理選舉
衆議院議員之覆選舉昨星期一就各道區舉行據聞奉天初選當選人均於上星期六赴營瀋陽朱知事偕同東路區官亦於星期六號搭車赴營云

●救濟金融之根本談
自張軍長積極整頓金融勸令殖邊商業停止營業後市面上大起恐慌昨晤金融界某君談及救濟之法據云金融之紊亂其胚胎實緊於內閣停止兌現之命令以致各銀行號放胆濫發而有今日不可收拾之現象使當道固欲維持市面誠心救濟必須別開生面備足資金發行一種有制限之大洋紙幣其價格須與現大洋有同等之效力庶可挽回於萬一其辦法譬如發行大洋紙幣一百萬元或一千萬元須備足百萬千萬之現洋如有兌現者不論多少立即兌予庶幾信用日着金融之紊亂亦可從而整理也云云（和）

●被服廠購到機器
被服廠近因製作軍用一切物品忙碌異常雖經加班工作仍屬趕造不及故該廠廠長前特赴津購置縫紉機器十八架以便製做迅速日昨運輸到奉當由該廠長分發各科收領云（悲）

●考核稽查偵探
張督以稽查偵探時有在外撞騙騷擾情事若不嚴行考核爲害誠非淺鮮昨特飭令稽查長陶佐臣對于所屬稽查偵探嚴加查禁並令將派出各關及新舊各站之分處稽查半月一換以免日久生弊云（悲）

●組織大亞義會
日本中野天心氏爲謀中日親善藉以保東亞之和平在奉天新市街開會創辦大亞義會以聯絡中日感情日臻親密昨（星期）日經中野氏邀請中國各界人士開談話會互換意見茲將開會情形及該會簡章錄左

▲開會　陽歷本月九日下午三句鐘開會中國各界人士到會者四十餘人當經中野氏報告開會宗旨並述歡迎詞來賓公推孫錫武君以日語表示贊成該會宗旨之正大並祝該會萬歲答謝友邦之盛意畢入席讌飲暢談時事感情浹洽歡欣亦錯顚極其盛嘗爲中日致親善永保東亞之和平前途慶

▲旨趣　我大亞細亞實位於坤輿中樞天地秀靈之所鍾疆域曠大山河雄偉人口稠密物產豐饒視諸環球諸洲未見其比也況且上古以來聖賢崛起文明隆昌盡皆無不發端於我降至近古上下恬熙內外偸安反目嫉妒扼腕排擠同種相疑同類相鬩口誦唇齒輔車之語不講同文同種之計遂馴致西力東漸歐盛亞衰之勢嗚呼方今之時袖手傍觀一任四海潮流前途可知矣凡稟生于亞洲者思至於此誰不汗背寒心哉夫我大亞細亞之爲洲也良風美俗精神性格自有共通者存焉故亞洲之改善亞人宜自成之何須於他誘被指導余輩感慨不能自措相謀設立大亞義會招募同感志士協心戮力救期使我大亞細亞屹然卓立于東半球不讓一步于西半球猛然毅然勇往猛進以貫徹斯趣旨云爾　首唱者頭山滿河野廣中中野天心

▲事業　（一）本會事業固爲扶殖亞細亞各邦進運起見其當講究者宗教教育經濟地理殖民國交政治軍事八綱目是也（二）本會研究結果須將會報公布（三）本會支部設置支那暹羅印度波斯阿富汗斯坦土耳古等樞要地方逐次施行

▲會則　本會稱大亞義會　本會設置本部於奉天城又置支部於各地方欲爲本會會員者必要介紹者二名具報本部或支部可也　本會總裁一名但得再選舉之會頭一名幹事若干名評議員若干名本會置幾開役員任期四年爲限　評議員遵照幹事會議決推薦之　本會別置書記其他順應事務繁簡又置事務員應時臨事以幹事會請求開評議員會每月一回彙齊諸般事業報告會員　本會會員分爲三種　名譽會員名門名家特別會員預納會費十個年份者　正會員預納會費一個年份者但會員一個月金一元整　本會會費委托確實銀行保管利殖收支決算具載會報報告本會會員姓名住址註明會員名簿　收領會費之證具載會報公告　凡會員者郵呈會報及本會編纂圖書會員特別規定亦當別有所定

●教育會開中學會議
前者張兼省長奉教育部來電召集中學校長在京會議業經準備遣省中學校長李樹滋謝寶麟白尙純如期前往與會惟此項會議關係中學教育前途至爲重要非會合全省中學教育家對於各事公同研究末由知其應行改革損益之事宜特於本月（二十號）在省教育會召集全省中學校長討論意見以便赴會茲將其討論問題詳錄於下

一　現行中學科目有無增減及變通講授次序之必要
二　中學校畢業學生有志願升學者有從事職業者教授上有無双方並顧之法
三　中學校應如何改良教材配置分量俾與專門各校及高等小之學銜接
四　本部調閱專門學校新生入學試卷乃知中學校畢業生國文數學外國文各課成績均爲優良教授上應如何注意以求程度之增進
五　理化學之應用至歐戰而益顯吾國中學校理科教授欲應時代之趨勢喚起學生之研究與味教授上應如何改革進行
六　中學校學生體育應如何從生理衞生上體察施行規律的訓練並應如何訂定運動標準以收實行鍛鍊之効
七　中學校應如何注意管理訓練養成學生爲社會中堅之人物（光）

●警生學行畢業
瀋陽縣鄉鎮警察教練所第四班學生已屆畢業期限曾見前報茲聞杜級三警長以考試既經完竣請準朱監督於昨十日午前八時舉行畢業儀式監督因選擧公出派朱池霍三科長前往代表致訓詞禮畢遂攝影以留紀念各生當於今日各回原差云

●通緝逃官
張軍長頃接湖北王督軍咨開爲該省混成第十七旅第三十四團二營營長宋裕廷棄職潛逃杳無踪跡請爲轉飭所屬一體協緝云云張軍長當通飭所屬軍警一體協緝云（維）

▲海城▼

●延知事因公抵營
邑延知事刻因某項要公遂于月之九日午前十二時乘南滿車前往營口謁遼瀋道尹請示機宜一俟公畢即行遄返云

▲牛莊▼

●運動會開會有期
本鎮國民學校聯合運動會因雨阻止擬續開會一節業誌前報茲聞仍假西關會所前爲運動場定於本月十五號續行剋正預備一切屆時當有一番盛況也

●防軍戾止
駐防營隊既調他處故又由第六混成旅十二團第二營分駐海境本邑應駐一連遂於日昨午後三時有第七連連長顧煥章率隊前來牛境防務從此當更有一番整頓矣

▲營口▼

●禁華民前往荷蘭
營口交涉署現奉外交部令據泗水王領事呈報荷蘭現設東印度移民司長該司長到任後頒有僑民入口辦法查該辦法專爲取締華僑而設亟應剴切曉諭人民不得冒昧前往荷屬致貽後悔等因仰該交涉員着即遵照開棻兼交涉員日內即佈告週知矣

●委員調查各學校
遼瀋道尹榮叔章氏以所屬各縣學校本年上學期學務成績及社會教育狀況必須派員調查方能得其眞相茲特頁繫頓昨特派道視學胡蔚韶等前往所屬二十二縣實地調查以便編造表冊呈報省長核奪云

●徵集歌謠之通令
縣公署奉省長訓令准北京大學函開略謂本校現爲徵集全國近世歌謠特刊就簡章擬請由貴公署轉行各縣教育機關代爲徵集竣後仍呈由貴公署彙寄本校至級公誼等因仰各該縣一體遵照辦理以備彙轉李道白知事昨已飭勸學所轉令各屬學校知照云

●草菅人命之駭聞
客有自蓋平來者述及該縣南鄉四道溝鮑家屯楊玉琢楊玉枝兄弟二人素行不法久爲該村人民所不齒近來竟敢串通衙署橫覇一方竟學正法東覇天于曯之子生金爲區長以作羽翼該村有宋保嘉老誠厚道秉性公直稍拂其意遂賅令其子楊繼茂等於晚間將宋某慘殺事後恐罪重罪乃與于生金賄通于承審判伊無罪噫人情安在國法安在記者以事關人道謹誌之以彰公道云

▲蓋平▼

●教練所成立
警察教練所現已擇定馬一區基址成立其學額爲三十名由警區駐所選送輪班教練趙玉林君擔任學監教員繙譯馬惠廷君担任日語高晉卿担任操練其餘內堂工課均由事務所股員分任擇吉即行開課云

▲鳳城▼

●馬統領回防
日前右路巡防馬統領因賀張督軍任公子吉席之喜親自晉省已誌本報茲聞該統領在省事畢已於月之五日轉回防所

▲安東▼

●鎮守使來安視查
東邊鎮守使馬龍潭氏因安東爲通商大埠雖有步五營在此駐防誠恐或有疏虞今早該鎮使特乘車來安擬視查一切以重防務云

▲張勳眷屬來京（北京）
張勳之側夫人于氏及其少公子小姐偕帶男女僕從人等昨於五號下午乘京奉路車來京抵站後換乘汽車赴東交民巷荷蘭使館矣

▲節婦殉夫可嘉（北京）
崇文門外營房地方住戶孫文斌茶葉行人日昨因病身死其妻宋氏年二十四歲痛夫心切於五號早吞服鉛粉身死按妻殉夫固屬節烈可嘉若以新學理講確一種惡俗作婦者果有自立之能應代亡夫支持家業何必服毒輕生也

▲原來是爲情死（北京）
北孝順胡同中興旅館內王姓客人用手槍自殺一節業誌時報茲聞王某自殺之內容因在石頭胡同昇平書寓內識交一妓兩情甚好王某欲討該妓作妾惟須鉅金始能脫籍王某多方籌措未能辦到自念失信妓女頗覺無顏遂起自殺之念以了此寃孽之債並聞昨日經地方檢察廳相驗時曾將昇平書寓某妓傳訊一次而王某之屍已由其親戚郭雨亭及同學人孫某祁某領埋復聞王某自殺之前期即將旅館賬目一律還清旅館人詢以還賬之故答曰明天出京回家及其死也旅館人莫不嘆謂其人雖屬青年死於荒唐然秉性誠實殊爲可惜云

▲空屋腐屍再誌（上海）
報載法新租界霞飛路漁陽里三百〇七號門牌空屋內于前日因有人擬租啓門察看發現汚爛男子屍體一具報告捕房轉稟施總巡派委中西探目詣勘聽候相驗等情一節茲悉昨晨法公廨中西讞法兩君審理各案畢親詣該屋內察驗一過並詢問該屋空閉已有四月之久前雖有形似浙江口音之甲乙丙三人住過惟並無女人等語旋傳管房夫役詰問所供略同遂用電話通知地方檢察廳派員相驗一面飭人將尸舁至同仁輔元分堂驗屍所至下午二時半林廳長委派辯檢察官吳檢驗員帶同法警蒞該堂如法相驗得皮肉雖已爛盡而頭部頸項間現有繩索勒傷痕跡並無釘傷委係生前被人用繩勒斃驗畢遂塡明屍格飭由善堂備棺收殮卽令扛夫抬往浦東嚴家橋義塚暫厝並諭令緝兇手務獲解辦

●專辦來安
奉天南路清鄉局專辦王家驥君日昨特行來安下榻於鴨江春其來因如何尙未查悉聞小住一二日即行返奉故各機關又擬公宴以資接洽云

▲鐵嶺▼

●鄉學運動會
邑南二鄉范家屯高等小學校暨國民學校並女學數級經學董職教員等提倡體育會計到會學生共三十餘處參觀男女不下數千人頗極一時之盛

●招募輸送隊
奉軍總司令輸送隊本部派委員來鐵招募兵士年在二十八歲以上並在警察陸軍曾充職務者尤爲合格故刻下應募者頗不乏人云

▲臨江▼

●擬招商團誌聞
商會總理蘇福臨氏近以轉瞬靑紗障起胡匪橫行若不預先籌劃小民恐難安枕故於日昨約集各商開談話會擬招募臨時商團四十名以資保衞云

▲孫家台▼

●保甲聯庄會成立
奉省保衞團裁撤各縣遵令編制保甲防衞地面已誌各報昨八號開源行政公署頒佈編制保甲簡章十五條指令南區總甲長張子瑜氏依照暫行規則趕速編制保甲聯庄會三處以七十二村分配每會由地方村長選舉會長一名受總甲長及該管警察官吏之指揮實行抽丁俾預徵集而衞治安聞張總甲長奉命後已邀集各村村長業經協議設立聯庄會三處云

▲西安▼

●高小校紀念停課
縣立高初兩等小學校本月六日爲十二週紀念日經該校代理校長楊洒祺與職教各員合議停課一日以表紀念云

●姦案竟成命案
邑西九區城子溝居民劉福生之妻田氏與同屯劉祝臣通姦本月四日田氏與劉祝臣正施行雲雨被劉福生撞遇遂令劉祝臣出洋千元將田氏買去否則赴法庭聽候裁判事爲劉祝臣之父所知以生此敗家子弟留之終爲家庭禍害不如除之藉了此事遂執鐵鎬將劉祝臣擊斃當經西區區官楊甫三查知將該犯一併拿獲呈請縣署勘驗以重命案云

▲昌圖▼

●初選當選人赴遼覆選
衆議院議員初選當選人十一名業經榜示揭曉其覆選區域早經覆選監督張兼省長規定六月十日在各道尹所在地點舉行昌圖係屬洮昌道管轄覆選投票應在遼源道尹公署以故初選監督馬縣知事通知當選人并發給證書川資於日昨（八號）紛紛起程赴遼源投票以重選政而保民權云

●錢莊搗把被控
溯自俄國羌帖行使中國以來每百元水至三四十元近年因受歐戰影響羌帖漸次跌落竟至每百元換小洋十餘元上月羌帖據漲至三十四元各商民均希望增高以爲羌帖勢必有漲無落是以爭相購存在各錢莊先繳押金若干定期各找盈虧以定輸贏豈料近日忽跌落至二十元以故存帖者賠累不堪錢莊向客追索賠款而買客因無力繳納逃跑者有之禀控錢莊違法不認賠賬者有之若瑞增福錢號因欠嶶寶隆號欵項甚鉅在縣呈控當將瑞福執事人李某看押追欵其他錢莊恐慌不置

▲通遼鎮▼

●衆議員初選揭曉
選舉調查在未設治以前歸遼源監督管理日前初選投票就設治公署設治員代爲監視開匭仍歸遼源縣主持昨特布告通知當選僅馬希騮一名其餘票不足額昨奉通知書限定六月十日赴洮昌道署復選能否當選俟揭曉後訪明再誌

▲遼源▼

●非法選舉亦運動耶
參衆兩院議員初選業已完竣現屆覆選在卽日前洮昌道尹通令各縣議員來遼覆選故各縣議員紛紛來遼聞劉興甲頗有議員熱極力運動以期當選茲聞昌梨康平等縣因情面難却現已允許爲洮南縣議員寓北街萬豐源內昨有某某等在該店運動選舉劉興甲爲參議員謂遼南各縣已經允許署謂洮昌仍須一致爲妙該議員等以選舉議員由運動而來恐失民望尙未決定究竟鹿死誰手尙難逆料姑誌之以觀其後

▲公主嶺▼

●警區設置電話
區官陳蔭亭以本區警察均係步隊一朝有警頗不便捷東營第二分駐所距係馬警而相距甚遠呼喚不靈雖資費助是以要請所長擬將該分所添設電話以便靈通消息藉保治安現已埋桿敷綫實行通話矣

●巨匪一併破獲
巨匪侯老二綽號逸勝上月間該匪同匪首香字在站北附屬地外高姓家藏匿經陳蔭亭區官偵悉往捕除獲一從匪外餘悉逃竄相距多日又在恒德山屯將還姓幼女被該匪擊斃搶掠一空立即逃竄無從捉捕正意天網恢恢在梨樹縣境由當有義區官拿獲供出多人在懷德縣居住日昨雷來鎮緝捕所供諸犯現已如數拿到帶歸該縣究辦矣

▲長春▼

●俄使過長誌盛
日昨俄國駐京公使到長換車北往當時郭宗熙省長亦由吉來長併有俄鐵路總辦霍爾瓦特氏先日來長歡迎本埠第一旅裴鎮守使陶道尹等皆躬親迎迓當即換車北上矣

●廳長注意時疫
地方警察廳廳長田渤海現因時疫流行特飭令各區詳加調查區內凡有此時疫者着即勸令從速就醫以免傳染而重民命云

●白晝行刦駭聞
今（九號）早八時有自外城來之客人寓頭道溝成發源因出門辦事行至洋火公司門首突有匪人一名突放手槍將客打死搶去票洋二千元之多云

▲吉林▼

●霍總辦來吉內容
哈爾濱中東鐵路俄辦事長官霍爾瓦特氏於月之八號晚車到吉軍政兩長及外交署長各廳長均至車站歡迎當晚各界並在省署宴會霍氏頗極歡洽探霍氏此次來吉之內容（一）與郭督辦面議中東路進行各事件及權限問題（二）霍氏在哈擬組織極東政府徵求軍政兩長意見並請贊成（三）維持哈埠金融問題（四）中東一帶今後之防務事宜其他尙有種種密件外間無從探悉

●雷震春來吉何爲
前北京軍務執法處處長復辟孽犯雷震春於本月九日早車到吉孟督特派代表赴站迎迓雷氏入城即至督軍署拜晤孟督頗得孟督之優待茲據軍署消息雷氏此來並無何等重要關係即接見孟督請求聯絡特赦復辟之妖孽張勳而已別無他幹小住一二日即赴黑省云

●長春增兵問題
孟督軍以長春爲東三省之中樞既爲來往要道又爲軍事重地擬添駐防兵一旅以資防守而備不虞故特擬再添編一旅刻已議定電請中央撥欵備械並請電覆將來能否成爲事實俟訪再誌

本社緊要啓事

啓者近來紙價益見昂貴若照原定價目發賣賠累實多查內地各報均受紙價驟漲影響改訂價格勢之所趨非得已也本社當與本省諸同業取共同旨趣認眞協議決定自七月一日起將報價改訂如下

購閱	每份	每月	小洋	九角
郵寄	每份	每月	小洋	一元五分
仝	每份	半年	小洋	六元
仝	每份	全年	小洋	十一元五角

盛京時報社

●電告組織江防司令部
孟督昨接中東陶警備總司令電告中東一帶之江防區域已劃分完竣所有江防之軍隊已略事佈置而江防之巡船已均在預備惟司令部尙未組織即特委第三混成旅步二團團長趙振綱爲江防司令組織一切特此專電聞云云

▲哈爾濱▼

●俄過激派軍隊退却
據達烏利亞戰線本部來電　過激派軍隊於一日及二日晚間向哈達布拉克站開始進擊然當卽爲謝米諾夫軍所迎擊　過激派軍不得已遂向後退却途中破壞鐵路

冠蓋往來

▲阪谷芳郎氏（男爵）一行八名當於十二日由京來奉
▲齋藤季二郎氏（駐日北京公使館武官）小林副官十日晨回京
▲吳震修氏（士紳）九日晚由日本來奉
▲楠瀨中將（日本前陸相）十一日晚由長春來奉
▲今村袈裟吉氏（日本財務官）偕同荒井富田兩事務官九日夜由日本來奉卽夜赴連
▲堀三之助氏（滿鐵技術局長）一行八名爲綫路檢查由日由連埠來奉
▲蔡平本氏（混成第五旅長）九日晚由新民來奉
▲依明由（國務院統計課長）同土由京來奉
▲王紹文氏（二十八師百八團副官長）同上由靜海回奉
▲張万和氏▲劉氏（奉軍兵站處上）九日晚赴軍糧城
▲第四旅百七團劉第一營長陳第三營長九日晚赴新民
▲王良臣（第六旅長）十日晚來奉

▲勘誤
本報星期日所刊改訂報價郵寄每份全年小洋拾壹元五角誤脫五角二字特此附刊

神皋雜俎（本欄歡迎投稿）

小說

社會小說 **女優**（二二）（儒丐）

▲第十七章

當下換了一套衣裳。坐上車。進城去了。到了馬二老頭家裡。早有門上的人迎出來。引入客廳。杜鴻奎雖然跟雲紅來。此次不能進入內宅。只好在門房等着。單說雲紅進了客廳。早見馬二老頭同着幾個朋友在那里說話。見雲紅來了。大家都有了精神。有的幾給雲紅拿紙煙。有的給倒茶。雖然是恭維雲紅。不家爲討馬二老頭一個喜歡。內中有個客人。知道雲紅會噴煙圈。一定教他噴一個看。雲紅說。沒什麽可看的。那人說。在你噴熟了。以爲沒什麽可看的。在我們看着很新鮮的。雲紅見說。只得噴了幾個環兒。大家看了莫不拍掌說。閨中妙技。翻陳出新。然非有杜媄妙舌靈唇。不能臻此妙境。馬二老可謂有福。從此金屋中。又多一良伴。馬二老頭聽了。喜不自勝。雲紅也不知他們說的是什麽。以爲大概是誇獎他呢。又待一會兒。馬二老頭說。天不早了。咱們該吃飯了。回頭還有八圈牌呢。說着把電鈴一按。跑進一個聽差的。馬二老頭說。教他們開飯。那人聽了。出去喊了一聲開飯。霎時將飯開齊。都是應時珍品。論理雲紅不能與他們同席吃飯。皆因不是叫來的條子。不能與妓女一般看待。再說。此時京中風氣大變。以與優伶同席吃飯爲榮。節或心理上還是拿他們當作舊時娼優。此時格於例禁。不許應招侑酒。所以凡叫男女優伶的。表面上都得說請吃飯。至於雲紅。又與別人不同。他本是馬二老頭看中的人。資格上爲未來的如夫人。所以大家更不敢輕視他了。閒言少叙。不一時。將飯吃完。把杯盤撤去。大家閒坐。吃煙喝茶。馬二老頭抽暇。又帶着雲紅到裡頭與他那幾個姨太太見一見。那幾個姨太太平日也是最愛聽雲紅唱的戲。對於他並沒有醋意。待遇非常周到。（未完）

筆記

▲惯卿室叢談

▲貓怪

貓爲鼠一種。尾可製筆。遂俗呼爲黃鼠狼。其尾端口頭黑者。有靈異。謂是能迷人者。俗重巫覡。多有此類憑藉。某宦者。畜雞雛數十。承於筐。宴後有异聲。出覘。咸成行列於地。廚日垣上。一貓方耽耽視之。宦者大叱四言。捨雞雛而入。俄而即便溺終一夜不止。其婦知有异。乃以香祝之。溺始已。貓固貓之幻化者也。

戲評

▲慶豐觀劇小言（蘊山）

奉省梨園。當清光宣之交。計有六處。曰天仙。曰會仙。曰慶豐。曰鳴盛。曰丹桂。曰第一樓。惟慶豐則巍然獨存。其餘則屢演屢輟。進民國以來。則皆歇業矣。念及劇界前途。不禁有今昔之感。日昨以積悶之下。思有以破除之。奉垣雖大。舉足皆是骯髒之所。求一雅人深致之區。實不可得。以無可如何之餘。權以慶豐茶園當之。及余之入座也。劇已演過半。適當尹君演空城計。悠揚頓挫。頗足令人尋味。而一般俗子不識西皮之應爾也。乃怪叫如雷。適足以淆惑觀聽。所謂害群之馬。此輩是也。次卽劉漢卿之八角鼓登場。八角鼓一門。暢行於京津一帶。惟京師爲尤甚。若徐狗子奎大腦子爲其中之卓卓者。劉漢卿所奏之乂曲。音越激揚。頗稱佳製。惟一種得意之狀。則爲有識者所不取也。寄語漢卿。其勉旃。繼續所演之双簧。亦頗令人解頤。双簧乃雜耍之一。梨園中而演此者。槪不多見。有之。皆創舉也。

諸文

▲戲擬南北軍陣亡諸將士聯名上五殿閻王索命書（乃秋投稿）

竊以疆場用命。本屬將士唯一之天職。馬革裹屍。確係軍人無上之榮譽。身列戎行。固早己矢志報國。口食國祿。又安忍徼倖偷生。惟士等此役之死。死有餘悲。悲不能已。爰特上書於我五殿閻君前。請一昭雪。夫辛亥之役。所以推倒專制。而創共和也。前年之戰。所以剷除袁氏。而滅帝孽也。今則不然。爭城爭地。私人之權利也。調兵調將。私人之作用也。以私人權利之爭。而耗無數之民財。以私人作用之兢。而喪無數之頭顱。南北對峙。兄弟鬩墻。鐵馬金戈。日事鋒鏑。而吾輩之將士。離井背鄉。餐風露宿。受盡千辛萬苦。至彼當權。陰謀詭計。求富希榮。吃得腦滿腸肥。戰勝則彼等同享其福。敗北則吾輩同歸於盡。言之寒心。恨之刺骨。嗟乎。丰都城中。肩摩踵接。無非戰死之兵。望鄉台上。泗涕滂沱。皆是傷心之鬼。生也何辜。遭此慘毒。雖無兄弟。如手如足。誰無夫婦。如賓如友。此役之死。其何能平。爰集南北陣亡諸將士全体聯名。謹懇殿下。轉奏玉皇大帝。速派飛籤火票。務將南北主戰領袖。一併拘至陰曹。同堂對質。以洩寃憤。否則陽世間。廿二省區。省省遭殃。當知奸雄作孽。陰曹府。十八層地獄。層層踏破。勿怪厲鬼爲災。肅此敬乞垂憐。謹候鈞旨。南北陣亡諸將士仝叩。

文苑

▲香奩十咏（竹儂）

▲梳頭

鬧埽翻新仔細參。香雲委地綠鬖鬖。
犀梳斜掠匀膏澤。藕臂輕舒啓鏡函。
結縮紅絨分密縷。鬢簪玉蝶綴纖蚶。
水晶簾被微風動。瞥見檀郎看正酣。

▲靧面

朝曦瀲灧弄晴光。理罷雲鬟靧漱忙。
花露乍滋濡繡帕。兜羅軟疊掬瓊漿。
輕拈肥皂搓胸白。細檢合歡拭額黃。
羡煞妝樓西畔水。溶溶膩漲粉痕香。

▲傅粉

本色天然玉作肌。粉嫌太白略輕施。
金盆痕漬香留水。玉掌酥搓膩似脂。
嬌癡廝瞞新樣薄。桃花如雪淡妝宜。
瘦衣窄袖象天足。疑是何郎轉世姿。

▲畫眉

泥郎諧按十眉圖。輕染螺煤向綺疏。
官樣翠描新月窄。烟痕淡埽遠山紆。
拂雲畫稿翻京兆。倒暈仙蛾鬪酒壚。
更向鏡臺頻檢點。可曾深淺入時無。

▲染甲

金盆碎搗女兒花。偏暈彤葱裹絳紗。
紅豆啄餘鸚鵡喙。香瓣沁上牡丹芽。
胭脂一捻分桃瓣。粉頰輕搔襯臉霞。
裾向薄羅衫袖裡。誤人錯認是官砂。

▲摘花

風度花香逗綺懷。漫拋書卷下瑤階。
招痕紅沁留纖甲。立處苔滑濕繡鞋。
清露亂零濡翠袖。低枝斜顫挂金釵。
團圞穿作毬兒樣。點綴新妝壓鬢排。

▲試浴

衣裙寬褪露冰肌。粉汗淫淫浴正宜。
蘭燭遠移羞艷影。香羅輕蘸拭凝脂。

鬆盤水滑剛熬後。豆蔻湯溫半浸時。
偸隔疏櫺郎看煞。魂銷眞箇意如癡。

▲薰香

茉莉風輕透碧紗。羅衣巧製五銖誇。
添將百合猊爐爇。撥却餘灰獸炭加。
斜倚薰籠長袖蟬。深留香氣繡簾遮。
鈎人故意上風立。果是芬芳勝辟邪。

▲刺繡

窗前安置錦繃初。低俯蛾眉瑞雪如。
輕把針尖挑線脚。更從袖底拾唾餘。
花跗鳥翼翻新譜。活色生香脫玉蕖。
繡到雙鴛心一動。背人匿笑嚙紅裾。

▲卸妝

隱隱蓮籌漏滴壺。沉檀重爇博山爐。
輕呼鴉婢除釵鳳。笑倚檀奴解繡襦。
臂釧脫將金翡翠。鬢簪卸却采珊瑚。
床頭更有銷魂事。軟展鮫綃繫玉趺。

雜報

▲奉　天▼

●軍官遞升

陸軍二十七師五十四旅一百八團團長劉香九升任第七混成旅旅長遺缺以輜重營營長崔鳳岐署理百六團三營營長于某升任團長遞遺以軍署武承啓王煥廷接充均已奉到札委於昨日分別視事云（光）

●害人自害

城東李三家子劉捷三慣爲盜匪因與同夥龍子和挾嫌企圖陷害故改稱李姓來省在警廳指告龍子和爲匪龍前在鄉鎭充當馬巡原係正人王廳長特派姜督察長率警赴該堡將龍拿獲迨龍來省當堂指證李某卽係劉匪何又改姓爲李遂供稱劉在城西搶刼被警拿捕因吾不肯爲伊求情由是挾嫌不然脇後尙有搶傷何爲明証劉某閉口無言遂供認强搶不諱按龍名譽素佳日昨當由東二鄉六十餘屯村正來省聯絡將龍保釋所謂害人自害者非耶（二）

●匪首正法

南關清鄉總局據撫順縣解來著名匪首劉玉貴（綽號黑手）張玉鎭（綽號大起字）二名訊明强搶屬實當於日昨（卽九日）下午五鐘餘派隊一排押往大西邊門外刑場伏誅該匪沿途喧擾絕不恐懼觀者咸謂其死有餘辜云（光）

●控告姑惡

城內本行住戶高劉氏老而彌淫與某雜貨舖執事李財結爲露水夫婦其兒媳龐氏雖甚賢淑惟對于其姑之行爲頗不滿意劉氏恨之遂藉口兒媳之不孝百般虐待其媳不堪忍受於日昨至地方廳提起訴訟云（光）

●買賣互毆

小南關順城街仝發東估衣舖日昨有某甲在該舖購買衣服因爭論價値言語不合致起口角彼此互毆嗣經該管警察前來排解遂時始行寢事（光）

●酒醉滋事

九日下午北大營兵士某佩帶刺刀外出不知在何處飮酒過量行抵西關工夫市下坎因行路人不爲伊讓路某兵士大怒當將所帶之刺刀拔出將行路者刺傷鮮血淋漓後經該管警察電知稽查處將擊事之兵士帶去覈辦云（光）

●馬弁大罵妓女

昨有馬團某馬弁（或謂係營連長之馬弁）在平康二衖大出風頭將某班妓女小寶大罵特罵究因何情因匆促不及細査聞附有茶壺套狗食等等穢詞後經衆人力勸該馬弁始憤憤而去（悲）

▲撫　順▼

●緝匪安民

春去夏來森林暢茂加以山嶺重複匪易潛滋郭知事前由海城呈請警備隊一營來撫駐防我周李營帶日昨已將著名之匪首黑手綁獲現已解省究辦矣

▲牛　莊▼

●身死何速

有劉仲三者向在張家灣車站傭工家中遺妻某氏年逾而立時往其姊丈許某家串門未聞有何不正之行爲詎劉去歲擬携帶北上未果月前又自來接正趕辦行裝之時其妻竟頭暈眼迷立卽倒地不省人事一命嗚呼矣

▲騰　鎭▼

●稅員視事

鎭街稅捐徵收局委員王瑤階因事辭差業誌報端海邑徵收總局日昨特派宋紹綱爲徵收委員業已到局任事聞宋係稅務熟手將來徵收必大有起色云

●旅行誌盛

鎭北大高麗堡國民學校日昨職教人員率領學生六十餘人旅行經過鎭街步伐整齊歌唱清朗由東石橋出小東門直往名甲山以資遊覽一時觀者如堵咸謂該生等有尙武之精神焉

▲營　口▼

●淫婦私奔

本埠山家窩住戶王某係山東人（綽號王豆腐漿）素以賣豆腐漿爲生活早年娶妻某氏雖徐娘半老而風韻猶存天性險惡淫蕩過人前與趙某勾引成姦已訂有白首之約昨趁廟會之期該婦聲稱赴廟進香私將櫃內所蓄現洋十餘元及衣服數件私行取出與趙某双双逃走王某在家待至天晚未見歸始知逃遁當卽報知崗警査找而一對野鴛鴦已杳如黃鶴矣未悉果能珠還合浦否

▲蓋　平▼

●絞斃謀死親夫罪犯

六日午前十鐘縣公署由監獄提出李朗田及女犯蕭李氏兩犯該犯係萬福庄南蕭家屯謀害親夫案之兒犯當經司法警察押赴縣署東院實行絞斃云

▲大　連▼

●拾物不昧

日昨予偕友人遊老虎灘與盡歸來坐七號電車行至逢阪町換車下車之際聞後面有人大聲呼客回首視之則見一車掌疾馳而前手持皮包一個遍詢屬誰潰失嗣有一日人認爲己物該車掌卽行交伊始掉身回車見者咸稱爲拾金不昧焉

▲鳳　城▼

●恭送匾額

前任商務會會長鄂子傑君與各界感情極爲融洽故軍警商學各領袖因鄂在會時辦理公益頗具熱心特於月之二日恭送匾額一方以留紀念云

●妙手回春

南街福源湧茶食舖內住醫士李德馨世傳內科專治瘰癧疔毒楊梅經血不調等症所治之病頗有應驗日前有艾德福之子身患瘰癧經伊治療全愈車慶福之女身患疔瘡亦經伊治癒從此外治愈之人不可勝數寄語有是病者切勿交臂失之也

●隊長獲匪

城北第五路警備隊隊長楊慶山前在右路巡防步七營充當稽查作事認眞近蒙該營營長張惟臣君派任警備隊長任差未久卽拿獲强搶四顆楊樹李姓家正犯高云發一名訊供不諱遂於月之五號解送來縣依法究辦矣

▲安　東▼

●搶斃匪犯

有張錫春者去年夥同尹六子等搶刼鄉一區張永嘉得賍逃逸後尹六子被偵探抓獲立予正法今張錫春又被日警署抓獲引誘法廳訊供强搶不諱日昨奉文拉赴八道溝槍斃示衆矣

▲孫家台▼

●命案何多

驛西八寶屯于朗軒之媳同其家弟並其親女等謀殺兒媳于姚氏經三區關區官偵獲送縣已經章蔭三知事訊辦在案乃日昨驛東張相公屯復出命案一件係該村宋某（綽號三尖）挖壕佔其同族之地畝（若干未詳）被地主之舅馮某瞥見出爲干涉彼此口角宋三尖驟行動武當將馮某擊斃經村中某甲出爲私和具稟縣署理由乃云馮某頭部原有瘡症被宋擊着斃命惟聞馮某之死乃被宋某足踢身處斃命二說孰是姑誌之

▲開　原▼

●詐欺取財

城內福盛棧東主賈輔臣素以放貸加二利息（卽印子錢）爲業有錢還青之妻錢孫氏因案判處徒刑一年由福盛棧具保買覓詐取錢孫氏洋五十元暗將該氏放走嗣經法廳追案賈將錢孫氏覓獲歸案管押年餘近因該氏刑期將屆賈福臣又請求賠償損失二百餘元以圖訛詐但未知果能如愿否

●何故搶親

邑下肥地王興源早故所遺孀婦苑氏撫養孤子家有財產足資生活惟該氏不守淸潔治容誨淫暗與巫醫段士清有染所有財產僅已被段謀去致該氏夫族遂主張苑氏改醮以保遺產茲聞已將該氏再醮楊某爲妻詎行至中途被段成曾某搶去羈留故双方報告警察要求送案以憑訊究云

▲朝陽鎭▼

●公然賣煙

城內巨商富源長財東馬潤臣素有煙癖迄未戒除年前由營口販來煙土兩箱不料事機不密到開原車站犯案業由開原嗣辦完案距該號近又公然售賣開燈供客因來往吸者均係勢力人物遂亦無所顧忌云

▲開　通▼

●路政不修

本邑街市間向有低窪之處近因雨水連綿通衢要道積水甚多舖戶門首每逢降雨泥濘不堪昨有某處大車乘坐少婦三人及老媼一名在某處行至街中車翻入泥塗不但衣服盡行污穢且至危及生命望有路政責者亟卽整頓是可

▲梨　樹▼

●校長得人

邑北榆樹台鎭第六區立第三國民學校校長王允吉少年英俊學品兼優對於校育極力進行該校原屬單級教授近來學生已有六十餘名一人不能兼顧特聘劉竹筠爲副教該校長不一月而辦理如此可爲吾學界前途賀

●槍傷事主

邑西北王家林子王姓於五日白晝間突來胡匪八人將家人擊斃一名比經王姓猛擊匪始逃去抛下快鎗一根卽時報警詳縣日昨科長周保廷遂帶警吏前往檢驗云

▲農　安▼

●夫也不良

小東關外住戶甘金山幼聘陳棟梁之孫女爲妻客歲迎娶後日事嫖賭置妻不顧其妻無奈遂爲人洗濯以資度日詎甘渾霍無度乃指妻使某甲吉錢二百吊現某甲將陳議誘至家中申言非代夫償債不能寢事矣

▲五　常▼

●情急投河

縣屬太平山鎭日前演戲有賭徒數人在附近林中聚賭正値與高彩烈之際適被萬彩橋街保衛團兵揭遇當卽抓獲匪賭據旁臨大河內有郗姓工人某因被捕情急遂投河以去迄今打撈數日仍無下落說者謂生死莫卜矣

▲德　惠▼

●緝獲煙案

縣警察一區警界半草溝住戶李松林素有煙癖結交外城小販煙客匿居家中以圖吸烟方便六月五日走至本街某商號門口忽被警士査知當由其身上搜出煙土帶區經區官朱耀如訊問送交警察所轉代理所長李相檢覆審核李慶稱往昔雖有煙癖今已戒絕所長以帶煙是實送縣署收押訊辦云

本報啓事

撫順分館易人

新委經理員吳銘鈺

本報撫順分館經理員程官臣日前作故遺席由六月一日起本館月委撫順新市街鈺興糧店主人吳銘鈺接充分館一切事務恐未週知特此佈告

改組分館

西豐縣分館經理員劉東陽

本館業將西豐從前三處代派處取消重新改組分館委任劉東陽爲經理員專理派銷本報及刊登廣告一切事務特此佈告週知

盛京時報社啓

民國要聞

●選舉國會與調停時局之關係

新選舉自開幕以來營營逐逐思嘗鼎之一臠者雖日有人然自一般計之實覺異常冷淡目前除西南各省置若罔聞外卽長江各省亦不能如期辦到有謂因長江各督密承某氏意旨暗中掣肘者或亦不爲無因統全國計之無論如何草草了事能有過半省辦成猶爲大幸某派此時無路可走惟恃此無聊之舉以爲死中求生之計其熱心自不待言而某氏對於此選舉則明知必難辦成卽勉强辦成將來亦不過如項城之國民會議隨政潮而俱倒但其對於國民之人望久失如果舊國會恢復於自身亦有害無利故其對於新選舉故作痴聾聽其辦去將來辦到幾成卽借此以與南方爲交換之犧牲蓋其意在以舊法召集新會一俟機會到來卽利用此新選舉之議員抵制舊國會使之兩廢以爲調停之條件故京中一般奔走選舉者近日其熱度忽然冷靜殆亦知此項生意之靠不住也近有人謂調和派人物大率走集於某氏旗下某之意旣在舊法新會而調和諸公又發妙想天開獻一不倫不類之奇策令北京政府姑默認舊國會在粵集會俟其將組織選舉各法改正後卽行閉會另辦選舉此法曾不値一笑不足欺三尺童子彼舊議員豈皆孝子順孫任人擺布以爲調和諸公作馬牛耶蓋調和派心理亦明知此事之不能辦到所以姑爲此議者一面以爲任舊國會開會可敷衍西南護法面子一面使觀望派議員赴粵使不足法定而掛臺然後以舊法新會收其成功則可以間執舊議員之口而西南諸公亦可藉此下臺矣調和諸公之用心亦巧矣哉

●徐樹錚對曹張之態度

戊午編譯社漢口通訊云自曹張北歸六省聯銜主和息爭之聲浪逐日增高而迄今毫無變化人皆謂有徐樹錚操縱其間或可長此混沌不至驟生激變也者實則內部意見日深久積難解不久必有破裂之勢蓋曹之南下本抱一不戰之宗旨而爲小徐及奉軍之逼迫遂有不能不戰之勢近來張作霖頗知爲徐所欺漸生齟齬曹亦覩奉軍之不足畏張徐之不合乃急流勇退還其不戰之初衷再三乞休終至不告而返徐恐前敵生變又以曹張之易與欲假其司令機關以當發號施令之任反較曹張居漢時更爲驅使自如也徐北歸途中曾對其隨員云若得其司令部留置漢口曹去猶不去也其語包有許多甲兵以爲曹氏必中其計不知曹氏幕中不無深識遠慮之士此等陰謀何能隱諱於是曹於去漢二三日內將司令部移歸天津中州會館矣以南征之軍設司令部於天津其表示絕不再戰也灼然毫無躊躇段徐之不能行其利用曹氏之上策乃專致力於羈縻將士之中堅遂派徐赴津勸曹使以電安慰將士勿萌退志以保持現在之局面不料爲所拒絕蓋在病中不能見客而號稱神通廣大之小徐今亦窮於對付之策矣然內部意見旣深曹旣退而主和段仍主戰到底段若積極進行曹即不能消極無事日前直隸四旅長聯銜乞休蓋亦表示與曹連帶者也吳佩孚不與其列個中人云確有大志求所以達之不如不能達亦將求去而立於旁觀之地位恐非一孚威將軍所能牢籠云

●徐東海熱鬧中現冷靜態度

近因選舉總統問題外間多傳聞徐東海大有希望此次晉京人皆注目乃其態度忽又改變殊不可解茲據某當局傳出消息徐東海來京後卽患腹疾故馮段兩公處均未能晉謁段總理因某項重要問題亟欲與東海面商前日上午十一時一刻由宅內馳赴五條胡同訪謁麒麟碑胡同劉海軍總長東海東海比卽力疾接待密談約四十分鐘之久幷聞談話時徐東海僅略道寒暄對於時局問題未肯輕提一字惟段總理曾向徐徵詢意見徐亦謹答俟機轉圜亦佳之語其態度似極冷靜最後總理復商以某項問題東海否認以身當之至十一時左右段卽告辭回寓東海比謂容病愈再行回謁云何冷淡一至於此豈所謂綢繆歸於平靜耶抑眞所謂不預聞政事耶

●八日閣議記聞

八日星期六之國務會議十時許閣員先後到齊卽行開議首議外交總長提出之某項外交案關防異常嚴密其次卽關于新督楊增新連日迭電報告新邊防務緊急請示阻止亂民入境辦法案有重要之討論結果則交外交參陸各部會核再行提出討論又海軍部提出之添造軍艦案農商財政兩部提出之鄂省靈鄉鑛業案及任命官吏案多所議決此外報告前方軍事來電十餘件于一時散會云

●某要人之南北妥協觀感

日昨記者往訪某要人叩其對於南北妥協之觀感據其所答之大概如左南方如廣東方面之理想家等常提法理論攻擊北方希望北方屈服於自己主張之運動下然我國現下之情勢斷不能僅憑選擧一片之法理論因實際上之政治理論求解決之方法外實無他良策如南方派之極端言論以舊國會之解散爲不法新國會之召集爲違法實置國情之實際於不顧也此等議論在今日殆難以採擇者固持此等主張則南北妥協亦頗難以成立要之妥協之前提在南方派拋棄從來之法理論專從實際上之政治著思如何解決現時局是也但南方派中之過激分子如孫洪伊及廣東政府內諸要人深恐拋棄法理論則自己反對北方之理由不免因之全然消滅故至今之傾向尙依然不肯拋棄其主張此北方安協論者所以主張不置過激派於眼中擬先與陸榮廷輩之實際論者握手徐待過激分子之自覺若陸榮廷氏果與南方分離則事實上爲南方派之致命傷故若輩極力運動陸氏之同情致令北方難與陸氏握手此等難關之潛伏又不可不知也又張紹曾等之運動似以岑春煊爲中心圖南北之調停但有孫洪伊輩强硬主張法理論之人物混雜其中則其調停之希望恐亦難以成功至此等調停運動者應用如何之手段如何之方法以圖妥協一事則尙無何等定見不過各人各抱持各個之主張而已云云

●奉皖兩督與援粵總司令

▲一致敦勸張使担任

政府擬任張檢閱使爲援粵總司令連日喧傳張使以所部第二路軍隊中有院奉兩軍須先與張倪兩督籌商茲悉已經由政府與張倪兩督接洽八日均有復電到京一致推張使担任並出電敦勸想明令發表不久當成事實也茲探誌張使兩督來電大概如下

▲奉督歌日(五日)電政府略謂粵事關係重大允宜注重規復粵事一平湘局立可奠定擬請特簡張使懷芝爲援粵總司令最爲允當作霖已逕電張使勉爲其難乞再敦勸担任不僅粵局慶幸已也云云

▲皖督微日(六日)電政府略謂支電敬悉援粵總司令擬以張檢閱使擔任業已電詢似有懷疑莫決之意旣經同袍再四堅請諒志帥必能顧全大局允如所請仲當電力爲敦勸特此謹陳云云

●來京後之徐東海

徐東海來京情形已誌前報聞徐君近日因身體微覺不爽故前兩日見客甚少七日段總理召集重要軍人會議擬請徐君到會以便向其說明內閣不能不主戰之原因徐君亦稱病未往報載徐君列席者係屬傳聞之誤按徐君此來係由府院兩方所敦請其到京後之言動頗於時局有關自爲一般人所注意惟聞徐君現正觀察形勢日內或不肯正式發言並聞小住數日卽擬出京赴豫致祭項城云

●粵閩兩軍互有勝敗

據六日汕頭來電謂廣東軍在黃岡方面雖大敗其後擧全力謀恢復漸次達其目的克復黃岡目下南北兩軍在福建廣東省境對峙中云又廣東軍因苦於彈藥及糧食之缺乏此後形勢如何變化殊難預言但目下汕頭不見廣東軍云在黃岡方面南北兩軍之兵力各爲五六千名云

▲又據六日厦門來電謂孫文於本日抵厦門據其同行者一人所言南軍在黃岡雖一次失敗然更得應援欵四日午後確已克復黃岡虜獲小銃一千桿彈藥百五十萬發於五日更追擊北軍目下在分水關激戰中云

又據六日攻粵總司令李厚基致府院告捷密電謂現據粵旅長國謙電稱該旅軍隊於歌日(五日)在詔安迤西與陳炯明軍隊激戰一晝夜極爲得手我軍此役共獲得快槍十餘枝步槍子彈無算並斃逆軍百餘名俘虜二十餘名合亟電陳以紓廑系下略云云

●時局形勢別報

新聞編譯社消息徐東海來京一般希望和平者均料此行必有如何之效果但本社七日所報告者乃預記東海之決不輕易發言七日向東海親信之某君調查知東海雖來其態度非常冷靜且言痢疾復發不願見客當馮段意見未一致以前東海決不至有所建言一方梁士詒朱啓鈐等固有請東海出作魯連之希望且謂岑西林亦有此意然以現勢觀察之一月以內時局殆無轉機之望又主戰方面之徐樹錚龍濟光等近日對人談話甚爲樂觀似主戰有把握云

●劉總長拍出要電特誌

劉海軍總長八日拍出軍電四件一致上海軍總司令藍建樞囑其陳述某種外交意見一致海參威林建章司令從速調查外艦在威埠之情形一致第二艦隊司令杜錫珪令其再派軍艦三艘急往鄂西應援一分電林頌莊將拯兩司令囑其合浙省陸軍開往閩南協助戰事

●張宗昌八日由漢赴湘

第二路蘇軍張宗昌旅長前因到漢接洽軍事進行偶感時疫滯留醫院業經痊可六日電告政府定于八日赴湘茲覓誌來電原文如下

急北京大總統國務總理參陸軍部參謀部均鑒補密支日奉院部均電敬悉宗昌抵漢偶患感冒辱承垂注感激莫名曾經醫調幸獲告痊並示計晝刻與張檢閱使面商妥定宗昌擬于八日赴湘據報現在湘東情況尙未穩靜侯抵湘後再行稟陳頃奉到輔密本一册當以正密本銷燬謹此馳謝旅長張宗昌叩魚(六日)印

●張使電請改編軍隊

政府六日接漢口張檢閱使來電云北京國務院參陸辦公處鈞鑒前懷芝奉命南征在魯省暫編第一路陸軍一師以資補充値此國帑奇窘軍用浩繁不得不核減餉需撙節糜費擬以暫編山東第一師師部改編兩旅一旅仍名陸軍第一混成旅旅長以潘鴻鈞充任一旅改爲山左第一旅旅長以張克瑤充任除分飭該旅遵照外乞轉請明令宣布謹此電陳張懷芝歌(五日)印

●鄂西之最近軍情

據漢口六日來電朱亭煥昨由宜昌致電王督軍略謂王文華現率雲貴軍行抵巫石靑等處據南軍捕虜之言南軍現向巴東方面大擧東下云云聞王督軍接到此電後卽令駐屯襄陽之第十七師旅長張聯陞氏前往應援又襄南下之奉軍第五混成旅業在河南信陽州下車該旅將經襄陽向鄖陽府方面進發以便攻擊四川援岳之右翼云

●袁帶獨立後之來電

廣東警衛軍統領袁帶與龍巡閱使軍有聯絡近因莫榮新擬裁併其軍隊遂在香山獨立情形已屢見報載昨聞政府亦接其由香港來電報告並陳粵中形勢請促各路援粵軍速進其來電原文略謂粵逆內訌香山爲粵垣門戶逆黨乘隙窺伺不一而足茲爲恢復粵東地位不得不宣告獨立維持粵疆已於東日(一日)毫行頃據探報莫逆孤立無援軍心渙散[illegible]中寔係空虛乞迅電飭[illegible]三路援師飛速急進規[illegible]全粵早定大局云云

海軍審判條例(續)

(敎令第二十二號)

第六章 判決

第三十二條 軍法會審以審判長審判官軍法官錄事列席開之但審判長有自行訊問被告人或令審判官及軍法官訊問之權

第三十三條 審判長自庭訊至判決終結之間認爲有必要時得[illegible]及看票管

第三十四條 審判長因法庭之警戒[illegible]爲相當之處罰

第三十五條 凡應處徒刑以上之刑之被告人逃走開庭時不能出庭及應科罰金之被告人接到傳票至開庭時不出庭者均得爲缺席審判

第三十六條 判決數人共犯時被告人中雖有不出庭者得對於出庭者判決

第三十七條 判決書應由軍法官依左列各款作成與審判長審判官錄事一同簽名蓋章連同訴訟書類呈覆海軍部長海軍總司令或該管上官

一 判決理由

二 有罪之判決書應載明其犯罪證據及應處罪之法文正條

三 無罪之判決書應載明被告人死亡或本人錯誤或被告事件不成罪或犯罪證據不完備等事

四 免訴之判決書應載明起訴權之時效或大赦特赦或經確定判決或法律上應全免其罪等事

五 管轄違異之判決書應載明管轄違異之事實

六 有私訴之判決者應載明私訴之事實

七 被告人之官職隊號姓名籍貫年齡住所及判決之年月日

第三十八條 左列各款由該管上官以訴訟書類連同判決書呈由海軍部或海軍總司令或該管最高級上官附以意見書呈請核定凡係高等軍法會審之判決者由海軍部下宣告判決之命令係其他軍法會審者由海軍部或海軍總司令交該管最高級上官使下宣告判決之命令

一 應處死刑者

二 將官校官及其同等軍人應處徒刑者

三 尉官准尉官及其同等軍人應處三等有期徒刑以上之刑者

第三十九條 尉官准尉官及其同等軍人應處四等以下有期徒刑者由該管上官於宣告判決後報告海軍部海軍總司令或呈由該管最高級長官按季彙案呈報

(未完)